



OIKOS
ascolta | cura | sostiene

Bilancio sociale

2023





FONDAZIONE OIKOS ETS

SEDE LEGALE e AMMINISTRATIVA

Via Planina 2, (Loc. Ponte Pio)
60030 Monte Roberto (AN)

SITO WEB

www.OIKOSjesi.it

CONTATTI

Tel: 0731-213125

Mail: info@OIKOSjesi.it

PEC: OIKOS@pec.OIKOSjesi.it

CODICE FISCALE

91004970421

SEDI OPERATIVE

Comunità Educativa per Minori PAIDES Via Planina
2 Loc. Ponte Pio 60030 Monte Roberto

Comunità alloggio GHINE' Via Ponte Magno 1
60030 Monte Roberto

Comunità alloggio GHINE' 2 Via Ponte Magno 1
60030 Monte Roberto

Comunità educativa per minori ANANIA Via
Flaminia 82/83 60100 Ancona

Centro di accoglienza KAIROS Via Piagge Novali 8/9
60030 Castelplanio

Comunità Terapeutica ALGOS Via Piagge Novali 8/9
60030 Castelplanio

Comunità di Reinserimento Sociale ALGOS Via
Piagge Novali 8/9 60030

Centro diurno per tossicodipendenti ARCHÈ
Piazzale Europa 9 60100 Ancona

Fondazione di partecipazione ETS iscritta al Registro Unico Nazionale del Terzo Settore (RUNTS) sezione "Altri Enti del Terzo Settore" Ente con personalità giuridica, Decreto del Dirigente Dell'ufficio Regionale Del Registro Unico Nazionale Del Terzo Settore n. 221 del 21 settembre 2022.

Anno di costituzione: 1990

Data di trasformazione in Fondazione di partecipazione: 28/04/2022

TERRITORIO DI RIFERIMENTO: Regione Marche



Sommario

Introduzione e nota metodologica.....	5
PROFILO IDENTITARIO	
Chi siamo	7
Ambiti di attività.....	8
Dove operiamo.....	9
La nostra storia.....	10
Il contesto di riferimento	11
La rete territoriale	13
STRUTTURA, GOVERNO E AMMINISTRAZIONE	
Organi statutari	15
Struttura organizzativa.....	17
Stakeholder	18
PERSONE CHE OPERANO PER OIKOS	
Dipendenti.....	21
Volontari e servizio civile.....	22
Formazione.....	22
Struttura dei compensi, retribuzioni e indennità di carica	22
OBIETTIVI E ATTIVITÀ	
Dipendenze patologiche.....	24
Minori.....	28
Centro studi, prevenzione e progetti	31
RISULTATI ECONOMICO-FINANZIARI	
Prospetti di bilancio	36
Composizione dei ricavi.....	39
ALTRE INFORMAZIONI	
Impatti ambientali.....	42
Contenziosi e cause aperte	43
Relazione dell'organo di controllo	44
Come ci puoi aiutare!	45



Introduzione e nota metodologica

Il presente Bilancio sociale è redatto in conformità all'art. 14, comma 1, del D. Lgs. 117/2017 (Codice del Terzo Settore), poiché i proventi della Fondazione superano il limite di un milione di euro, che rende obbligatoria la sua pubblicazione.

Il Bilancio sociale di Fondazione OIKOS ETS rappresenta un mezzo per comunicare la nostra identità e storia, la struttura di governo, le risorse umane impegnate nelle attività lavorative e di volontariato, le attività svolte e i risultati ottenuti. L'obiettivo è fornire a tutte le persone che lavorano in OIKOS (dipendenti, collaboratori e volontari) una chiara comprensione della coerenza delle azioni intraprese con la mission della Fondazione e rendere conto agli stakeholder del proprio operato e degli effetti sugli utenti e sulla comunità. OIKOS, infatti, pubblica il Bilancio sociale dal 2012.

Tutto quanto riportato in questo documento è frutto dell'impegno dell'intera organizzazione.

In conformità con la normativa citata, questo Bilancio sociale, come quello relativo all'esercizio precedente, segue le Linee Guida emanate dal Ministero del Lavoro e delle Politiche Sociali con Decreto del 4 luglio 2019, pubblicato nella Gazzetta Ufficiale del 9 agosto 2019, nella misura compatibile con la natura specifica dell'Ente. Il documento è strutturato nelle seguenti sezioni:

- **Profilo identitario:** contiene l'esplicitazione dell'identità di OIKOS, dei valori ai quali si ispira, della mission e della vision che persegue, identifica le aree di attività nelle quali interviene, il collegamento con altri ETS e l'attuale contesto di riferimento in cui si trova ad operare.
- **Struttura, governo e amministrazione:** rappresenta il sistema di governo e controllo della Fondazione in conformità alle previsioni statutarie, mostra la struttura organizzativa, mappa i principali stakeholder e il livello di intensità del loro coinvolgimento.
- **Persone che operano per OIKOS:** mostrata la consistenza di tutte le persone che lavorano in OIKOS e i percorsi formativi attivati, definisce la struttura dei compensi, retribuzioni e indennità di carica.
- **Obiettivi e attività:** questa parte rappresenta il cuore del report, dove vengono evidenziati gli obiettivi perseguiti, le azioni realizzate e i risultati raggiunti nel periodo di riferimento per ogni ambito di attività della Fondazione.
- **Risultati economico-finanziari:** contiene alcune informazioni significative e sintetiche sui risultati di bilancio d'esercizio, una specifica sulla composizione dei proventi e informazioni erogazioni liberali.
- **Altre informazioni:** capitolo residuale nel quali sono riportate alcune informazioni di tipo ambientale e informazioni su una causa ancora aperta.

I dati e le informazioni pubblicate fanno riferimento all'esercizio 2023 (dal 1° gennaio al 31 dicembre). Quando possibile, sono stati inseriti anche i dati dell'esercizio precedente a scopo comparativo.

Il Bilancio sociale è stato sottoposto all'attestazione di conformità alle Linee Guida sopra citate da parte dell'Organo di Controllo, la cui relazione è pubblicato nella parte finale del documento.



PROFILO IDENTITARIO



Chi siamo

OIKOS nasce nel 1990 come associazione di volontariato dalla volontà del parroco di Jesi Don Giuliano Fiorentini per dar sostegno morale e psicologico ai giovani tossicodipendenti e loro famiglie. L'origine del nome deriva dallo scopo di far sentire a queste persone il calore e la sicurezza di una casa, elementi fondamentali per far ritrovare in loro la forza necessaria per affrontare i problemi e costruire un futuro migliore.

Per cercare di rispondere in maniera adeguata ai cambiamenti che si sono susseguiti nel tempo e alle problematiche emergenti, negli anni OIKOS ha iniziato ad espandere il proprio raggio di azione realizzando nuovi progetti ed aprendo nuove strutture socio-sanitarie e socio-educative.

Oggi gli ambiti di intervento riguardano: adulti, minori, adolescenti, mamme e loro bambini e donne in difficoltà.

Nel 2022 si trasforma in Fondazione di partecipazione.

LA NOSTRA MISSION

Scopo della Fondazione è quello di offrire una risposta immediata e diretta ai bisogni emergenti del territorio, con particolare attenzione agli stati di disagio ed emarginazione sociale, con riferimento ai bambini e giovani con problemi di devianza e dipendenze patologiche, ma anche anziani e soggetti fragili in generale.

La Fondazione, inoltre, intende offrire accoglienza ai bambini in stato di abbandono, anche con la presenza dei propri genitori, al fine di far riabilitare giovani mamme o giovani padri con problemi di adattamento, di integrazione, di dipendente patologiche o altra situazione di disagio, in quanto i traumi di abbandono possono essere portatori di devianze e problematiche giovanili.



Ambiti di attività

Fondazione OIKOS realizza le seguenti attività:

- Sostegno, cura e reinserimento sociale e lavorativo di **ADULTI con dipendenze patologiche**.
- Sostegno e protezione dei **MINORI** (dagli 0 ai 12 anni) **vittime di violenza, sia fisica che psicologica**.
- Sostegno e cura degli **ADOLESCENTI** (dai 12 ai 17 anni) **con esperienze traumatiche** e problemi di socializzazione, che hanno sviluppato o che sono a rischio di sviluppare problematiche psichiatriche e di tossicodipendenza.
- Sostegno alle **DONNE vittime di violenza familiare**, con particolare riferimento alle madri di figli con disagi psicologici e prive di supporto economico/familiare.
- Attenzione al disagio e sostegno alle **FAMIGLIE** attraverso l'erogazione di specifici servizi multispecialistici.
- **Attività di prevenzione e promozione del benessere sul territorio** di riferimento, a partire da SCUOLE, PARROCCHIE e CENTRI DI AGGREGAZIONE GIOVANILE.

Il perimetro delle attività statutarie è attualmente più ampio rispetto di quelle effettivamente realizzate, ciò perché OIKOS vuole poter rispondere in maniera veloce a future richieste emergenti del territorio sfruttando le competenze di cui dispone.

La Fondazione non svolge alcuna attività aggiuntiva rispetto a quelle individuate nello scopo sociale, neanche in maniera secondaria. Inoltre, la Fondazione non esercita attività nei confronti dei Fondatori, ma esclusivamente nei confronti di terzi.

ATTIVITÀ DI INTERESSE GENERALE DI CUI ALL'ART. 5 RICHIAMATE NELLO STATUTO

La Fondazione non ha scopo di lucro e persegue esclusivamente finalità civiche, solidaristiche e di utilità sociale mediante lo svolgimento in via esclusiva o principale delle seguenti **attività di interesse generale**, come individuate dall'**art. 5 del Codice del Terzo settore**: **lett. a)** interventi e servizi sociali ai sensi dell'articolo 1, commi 1 e 2, della legge 8 novembre 2000, n. 328, e successive modificazioni, e interventi, servizi e prestazioni di cui alla legge 5 febbraio 1992, n. 104, e alla legge 22 giugno 2016, n. 112, e successive modificazioni; **lett. b)** interventi e prestazioni sanitarie; **lett. c)** prestazioni socio-sanitarie di cui al decreto del Presidente del Consiglio dei ministri 14 febbraio 2001, pubblicato nella Gazzetta Ufficiale n. 129 del 6 giugno 2001, e successive modificazioni; **lett. d)** educazione, istruzione e formazione professionale, ai sensi della legge 28 marzo 2003, n. 53, e successive modificazioni, nonché le attività culturali di interesse sociale con finalità educativa; **lett. f)** interventi di tutela e valorizzazione del patrimonio culturale e del paesaggio, ai sensi del decreto legislativo 22 gennaio 2004, n.42, e successive modificazioni; **lett. i)** organizzazione e gestione di attività culturali, artistiche o ricreative di interesse sociale, incluse attività, anche editoriali, di promozione e diffusione della cultura e della pratica del volontariato, e delle attività di interesse generale di cui al presente articolo; **lett. l)** formazione extra-scolastica, finalizzata alla prevenzione della dispersione scolastica e al successo scolastico e formativo, alla prevenzione del bullismo ed al contrasto della povertà educativa; **lett. p)** servizi finalizzati all'inserimento o al reinserimento lavorativo nel mercato del lavoro dei lavoratori e delle persone di cui all'art. 2, comma 4, del D.Lgs. recante revisione della disciplina in materia di impresa sociale, di cui all'art. 1, comma 2, lett. c) della legge 6 giugno 2016 n. 106; **lett. q)** alloggio sociale, ai sensi del Decreto del Ministro delle infrastrutture 22 aprile 2008, e successive modificazioni nonché ogni altra attività di carattere residenziale temporaneo diretta a soddisfare bisogni sociali, sanitari, culturali, formativi o lavorativi; **lett. r)** accoglienza umanitaria ed integrazione sociale dei migranti; **lett. s)** agricoltura sociale, ai sensi dell'articolo 2 della legge 18 agosto 2015, n. 141, e successive modificazioni; **lett. z)** riqualificazione di beni pubblici inutilizzati o di beni confiscati alla criminalità organizzata.

Delle attività indicate nello statuto, attualmente Fondazione OIKOS ETS svolge quelle previste dalle lettere a), c) e l).

Dove operiamo

Il territorio di riferimento è la Regione Marche, in particolare l'Area Vasta 2.

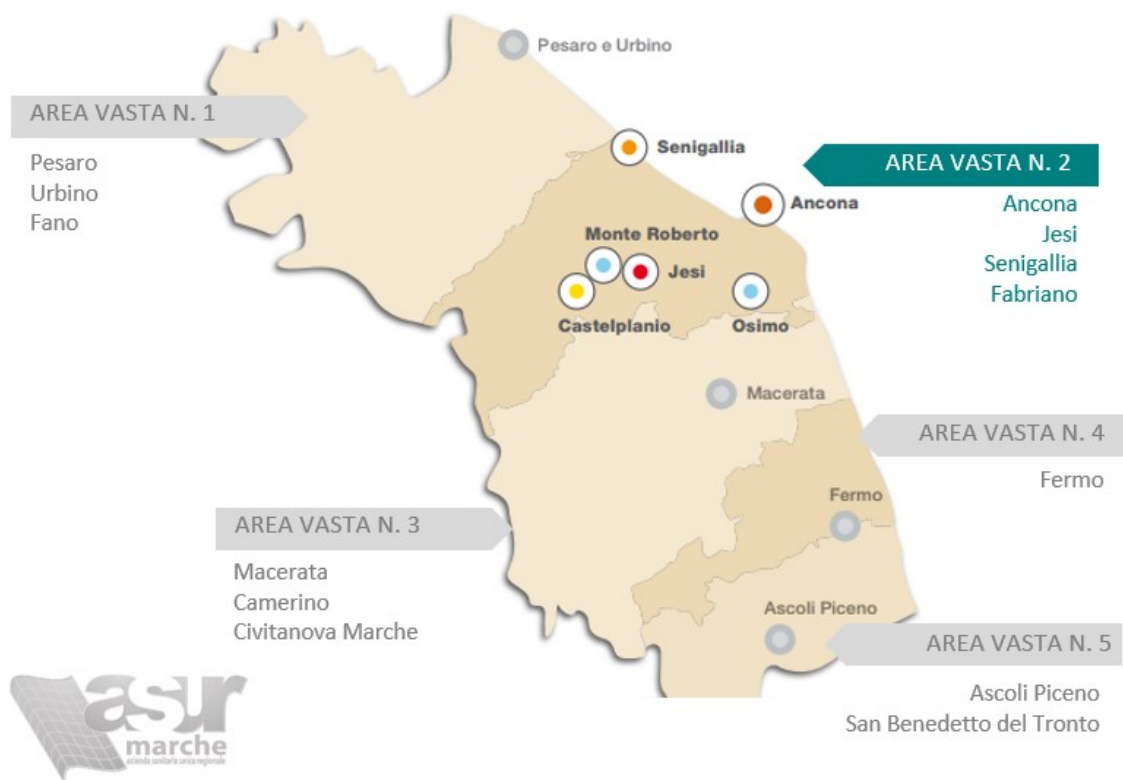

STRUTTURE GESTITE E SERVIZI EROGATI

KAIROS	1 centro di accoglienza residenziale e semiresidenziale
ALGOS	1 comunità terapeutica residenziale e di reinserimento sociale residenziale
ARCHÉ	1 centro diurno per giovani tossicodipendenti
PAIDES	1 comunità educative per minori
ANANÌA	1 comunità psicoeducativa per minori adolescenti
GHINÉ	2 strutture di accoglienza per donne e mamme
NON TEMERE	1 comunità di tipo familiare per minori (attiva fino a settembre 2023)
ZOÉ	1 sportello di prevenzione e ben-essere
OIKOS	1 centro amministrativo

La nostra storia

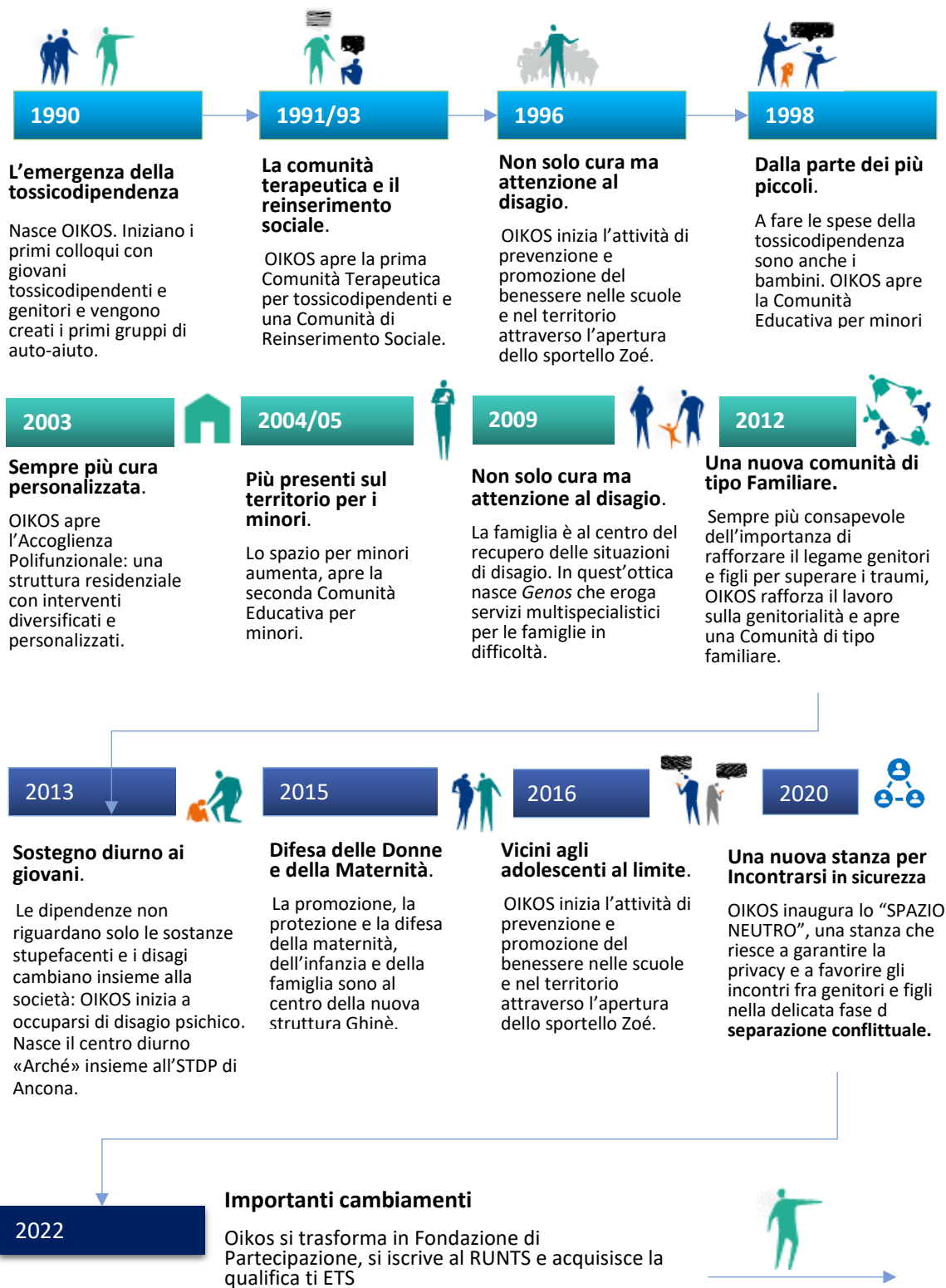

Il contesto di riferimento

Le dipendenze patologiche in Italia (dati 2022)¹

Il fenomeno dell'**uso di sostanze in Italia**, analizzato attraverso fonti ufficiali, è in aumento sia tra i 18-64enni sia tra i 15-19enni. Particolarmente preoccupante è l'**incremento nei giovani**, con un aumento dei consumi dal 18,7% al 27,9% rispetto al 2021, soprattutto per **cannabinoidi sintetici e nuove sostanze psicoattive (NPS)**, che costituiscono circa il 10% dei consumi. L'**acquisto** di queste sostanze avviene principalmente **online**.

L'uso di **psicofarmaci (SPM) tra i 15-19enni è salito al 10,8%** (dal 6,6% nel 2021). Si osserva un aumento della purezza dell'hashish e una diminuzione del suo prezzo.

Dal punto di vista sanitario, c'è un incremento degli utenti dei servizi pubblici, delle comunità terapeutiche, degli accessi al Pronto Soccorso e dei ricoveri per problemi legati alla droga, nonché un **aumento delle diagnosi di HIV e AIDS in forma tardiva**.

UTENZA NEI SERD	
127.365 ↑	♂ 85,5% ♀ 14,4%
Nuovi utenti	13,6% ↑
Oppiacei/oppioidi	62,4% =
Cocaina/crack	24,8% =
Cannabinoidi	11,3% =

Fonte: Ministero della Salute

UTENZA IN COMUNITÀ	
25.163 ↑	♂ 83,7% ♀ 16,3%
Cocaina	39,1% =
Oppiacei/oppioidi	30,6% ↓
Cannabinoidi	7,8% =

Fonte: Ministero dell'Interno

UTENZA IN CARCERE	
21.272	
Nuovi utenti	37,1%
Cocaina/crack	52,5%
Oppiacei/oppioidi	27,8%
Cannabinoidi	11,7%

Fonte: Gr. Tecnico Interregionale Dipendenze

MISURE ALTERNATIVE AL CARCERE PER TOSSICODIPENDENTI	
3.754 ↑	

Fonte: Ministero della Giustizia

ACCESSI AL PRONTO SOCCORSO	
8.152	
RICOVERI 6.063 ↑	
♂ 69%	♀ 31%
Oppiacei/oppioidi	20,1% ↑
Cocaina	24,3% ↓
Cannabinoidi	6,2% ↑
Altre	0,8% =
Non specificato	48,6% =

Fonte: Ministero della Salute, ISTAT (anno 2021)

DECESSI 298 =	
Oppiacei/oppioidi	50,0% ↓
Cocaina	22,1% =
Non specificato	24,8% ↑
Altre	2,7% ↑

Fonte: Ministero dell'Interno

HIV E AIDS IN IDU	
40% di diagnosi tardive AIDS	
HIV n.74 ↑	AIDS n.35 ↑

Fonte: Istituto Superiore di Sanità (anno 2021)

ATTIVITÀ ILLECITE DPR n. 309/90	
ART. 75 SEGNALAZIONI 32.588	
Cannabinoidi	75,4% ↑
Cocaina	18,0% ↓
Oppiacei/oppioidi	4,6% =

ARTT. 73 e 74 DENUNCE 26.685 ↓	
(65% in stato d'arresto)	
Cocaina	45,5% =
Cannabinoidi	40,0% =
Eroina	7,4% =
Droghe sintetiche	1,2% =
Altre droghe	5,9% =

Fonte: Ministero dell'Interno

CONDANNE: 11.884 ↓	
DETENUTI Artt. 73 e 74: 19.271 ↑	
(34% della popolazione carceraria)	

Fonte: Ministero della Giustizia

¹ Relazione annuale al Parlamento sul fenomeno delle tossicodipendenze in Italia, Presidenza del Consiglio dei Ministri Dipartimento per le Politiche Antidroga. <https://www.politicheantidroga.gov.it/media/ix0b0esf/relazione-al-parlamento-2023.pdf>

Le nuove dipendenze

Negli ultimi anni, oltre all'uso di sostanze, sono emersi nuovi comportamenti a rischio legati a Internet e alle nuove tecnologie. Il **gioco d'azzardo** ha coinvolto circa la metà degli studenti 15-19enni nel 2022.

La pandemia ha portato a un aumento dell'uso problematico di Internet e degli episodi di **cyberbullismo**. Fenomeni come il **ghosting** e il **ritiro sociale volontario** hanno colpito rispettivamente oltre 850mila e 55mila studenti. Spesso questi comportamenti coesistono con il consumo di sostanze psicoattive, richiedendo un approccio multidisciplinare per affrontare le fragilità dei giovani.

Le dipendenze comportamentali, o New Addictions, includono non solo l'uso di sostanze ma anche comportamenti legati alla tecnologia, considerati da alcuni come malattie della postmodernità, agevolate dall'innovazione tecnologica e dai cambiamenti socioculturali ed economici.

Il disagio familiare²

Oltre alle dipendenze patologiche, il benessere delle persone è compromesso da abusi e violenze familiari. In Italia, **oltre 77mila minori sono vittime di maltrattamento, pari a 9 bambini su 1.000 residenti**. La forma più comune di maltrattamento è la patologia delle cure (40,7%), seguita dalla violenza assistita (32,4%), maltrattamento psicologico (14,1%), fisico (9,6%) e abuso sessuale (3,5%).

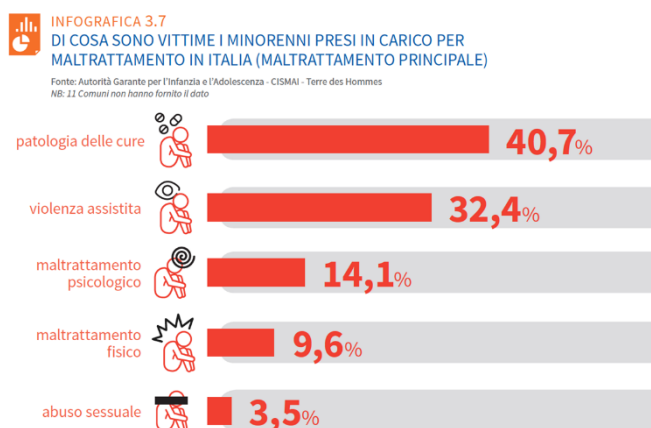

I minori seguiti dai servizi sociali sono 401.766, ovvero 4,5 ogni 100 residenti. **Le bambine e ragazze** sono più frequentemente vittime di maltrattamento rispetto ai maschi, e **i minori stranieri** lo sono tre volte più degli italiani.

Il 40,7% dei minori subisce maltrattamenti multipli e **nel 91,4% dei casi il maltrattante è un familiare**. Le segnalazioni provengono principalmente dall'autorità giudiziaria (42,6%), mentre ospedali e pediatri sono i meno attivi nel segnalare i casi. **Otto regioni, tra cui le Marche, sono "a elevata criticità"** per l'inefficace risposta dei servizi sociali a elevate problematiche ambientali. L'emergenza educativa riguarda principalmente gli adulti.

LA NOSTRA VISION

Ci impegniamo ogni giorno per creare una società a misura d'uomo, senza droghe e dipendenze patologiche, con bambini sereni e protetti inseriti in famiglie costruite su solide basi e che possono comunque contare su un aiuto concreto in qualunque momento e tipo di difficoltà

² Sono i dati della seconda Indagine nazionale sul maltrattamento di bambini e adolescenti in Italia realizzata da Terre des Hommes e CISMAI - Coordinamento Italiano dei Servizi contro il Maltrattamento e l'Abuso all'Infanzia per l'Autorità Garante dell'Infanzia e Adolescenza. <https://www.vita.it/it/article/2021/04/07/aumentano-i-bambini-vittime-di-maltrattamento-15/158925/>



La rete territoriale

OIKOS, in qualità di rappresentante del “terzo settore” per gli ambiti che le competono in funzione degli interventi di prevenzione e cura, è **presente in diversi “tavoli” istituzionali** che rappresentano il luogo di confronto tra programmatori istituzionali e realtà sociale:

- Tavoli convocati dal **Tribunale per i Minori di Ancona**
- Coordinamento **Comunità di Accoglienza per Minori delle Marche**
- Iniziative dell’**Ombudsman delle Marche**, organismo con funzione di Garante per l’infanzia e l’adolescenza e Garante dei diritti dei detenuti

È inoltre presente nei **Tavoli Tematici d’Area dell’Azienda Servizi alla Persona (ASP)**.

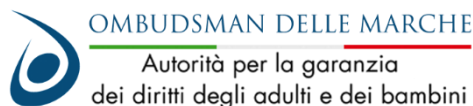

SOCIETÀ ITALIANA
PER LO STUDIO DELLO
STRESS TRAUMATICO



CISMAI
Coordinamento Italiano dei Servizi
contro il Maltrattamento e l'Abuso all'Infanzia



IL COLLEGAMENTO CON ALTRI ETS

Rete d’Impresa CASA VERDE con la Soc.Coop.va Sociale Vivere Verde Onlus.



STRUTTURA, GOVERNO E AMMINISTRAZIONE



Organi statutari

Come previsto dallo Statuto, gli organi della Fondazione di partecipazione sono:

- Consiglio di Indirizzo
- Assemblea di partecipazione
- Consiglio di Amministrazione
- Organo di Controllo e Revisore legale

CONSIGLIO DI INDIRIZZO

È composto dai Fondatori e convocato dal Presidente del Consiglio di Amministrazione. Approva gli obiettivi ed i programmi della Fondazione proposti dal Consiglio di Amministrazione e verifica i risultati complessivi della gestione.

Compiti: approva il bilancio d'esercizio, approva il regolamento relativo alla organizzazione e al funzionamento della Fondazione, e quello relativo all'erogazione dei servizi, predisposti dal Consiglio di Amministrazione, determina il numero dei componenti del Consiglio di Amministrazione, nomina determina il compenso e revoca i componenti del Consiglio di Amministrazione e Organo di controllo, delibera eventuali modifiche statutarie.

Individuati in sede di trasformazione avvenuta il 28/04/2022 con atto notarile, sono membri del Consiglio d'Indirizzo:

Nome	Data di nomina	Numero di mandati
Marco Galeazzi	28/04/2022	1
Stefano Galeazzi	28/04/2022	1
Marco Guerri	28/04/2022	1
Paolo Zagaria	28/04/2022	1
Samuele Aquilanti	28/04/2022	1

Nel 2023 il Consiglio di Indirizzo si è riunito due volte con la partecipazione del 100% dei componenti.

ASSEMBLEA DEI PARTECIPANTI

È costituita da tutti i Partecipanti e si riunisce almeno una volta l'anno.

Compiti: nomina al proprio interno il Presidente, nomina il 20% dei componenti del Consiglio di Amministrazione, formula pareri consultivi e proposte sull'attività, programmi ed obiettivi della Fondazione.

L'Assemblea dei partecipanti è composta da 52 membri. Nel 2023 non si è riunita.



CONSIGLIO DI AMMINISTRAZIONE

Provvede all'amministrazione ordinaria e straordinaria della Fondazione con criteri di economicità, efficacia ed efficienza e nel rispetto dei limiti previsti dal Consiglio di Indirizzo.

Compiti: predisporre i programmi e gli obiettivi, da presentare annualmente all'approvazione del Consiglio d'Indirizzo, il regolamento della Fondazione, il bilancio d'esercizi, delibera sull'accettazione di eredità e legati, donazioni e contributi, ammette i Partecipanti che ne fanno richiesta.

È composto da un numero di membri che va da 3 a 7 nominati come segue:

- 80% dal Consiglio d'Indirizzo, anche all'interno dei suoi componenti;
- 20% dall'assemblea dei Partecipanti

Il primo Consiglio è composto da 5 membri coincidenti con i membri del Consiglio di Indirizzo. Qualora, durante il primo mandato l'Assemblea dei Partecipanti manifesti la volontà di integrare l'organo, esso passerà da 5 a 6 membri. Il Consiglio di Amministrazione rimane in carica fino all'approvazione del bilancio relativo al terzo esercizio successivo alla nomina.

L'attuale Consiglio di Amministrazione eletto dall'Assemblea ordinaria dei soci il 08/04/2021 è composto dai seguenti membri:

Nome	Carica	Data di nomina	Numero di mandati
Marco Galeazzi	Presidente	08/04/2021	1
Stefano Galeazzi	Consigliere	08/04/2021	1
Marco Guerri	Consigliere	08/04/2021	1
Paolo Zagaria	Consigliere	08/04/2021	1
Samuele Aquilanti	Consigliere	08/04/2021	1

Nel corso del 2023 il Consiglio di Amministrazione si è riunito n. 14 volte, con una partecipazione dei suoi componenti del 100%.

I membri del Consiglio nel 2023 hanno percepito rimborsi spese per complessivi 25.571 euro e compensi per complessivi 29.000 euro.

ORGANO DI CONTROLLO E REVISORE LEGALE

L'organo di controllo, anche monocratico, è nominato dal Consiglio di Indirizzo, i componenti restano in carica per 3 esercizi e possono essere rieletti.

Compiti: vigila sull'osservanza della legge e dello statuto e sul rispetto dei principi di corretta amministrazione, nonché sull'adeguatezza dell'assetto organizzativo, amministrativo e contabile e sul suo concreto funzionamento. L'organo di controllo esercita inoltre compiti di monitoraggio dell'osservanza delle finalità civiche, solidaristiche e di utilità sociale.

Dato il superamento dei limiti previsti dall'art. 31 del D.Lgs. 117/2017, nel 2022 la Fondazione OIKOS ETS ha attribuito all'Organo di controllo anche l'incarico di Revisore legale dei conti; quindi, l'organo di controllo di OIKOS attualmente è composto da un unico membro che ha anche l'incarico da revisore legale.

Nome	Carica	Data di nomina	Numero di mandati
Paolo Spreti	Organo di controllo e Revisore Legale	08/04/2021	5

Nel 2023 il revisore legale non ha percepito alcun compenso.



Struttura organizzativa

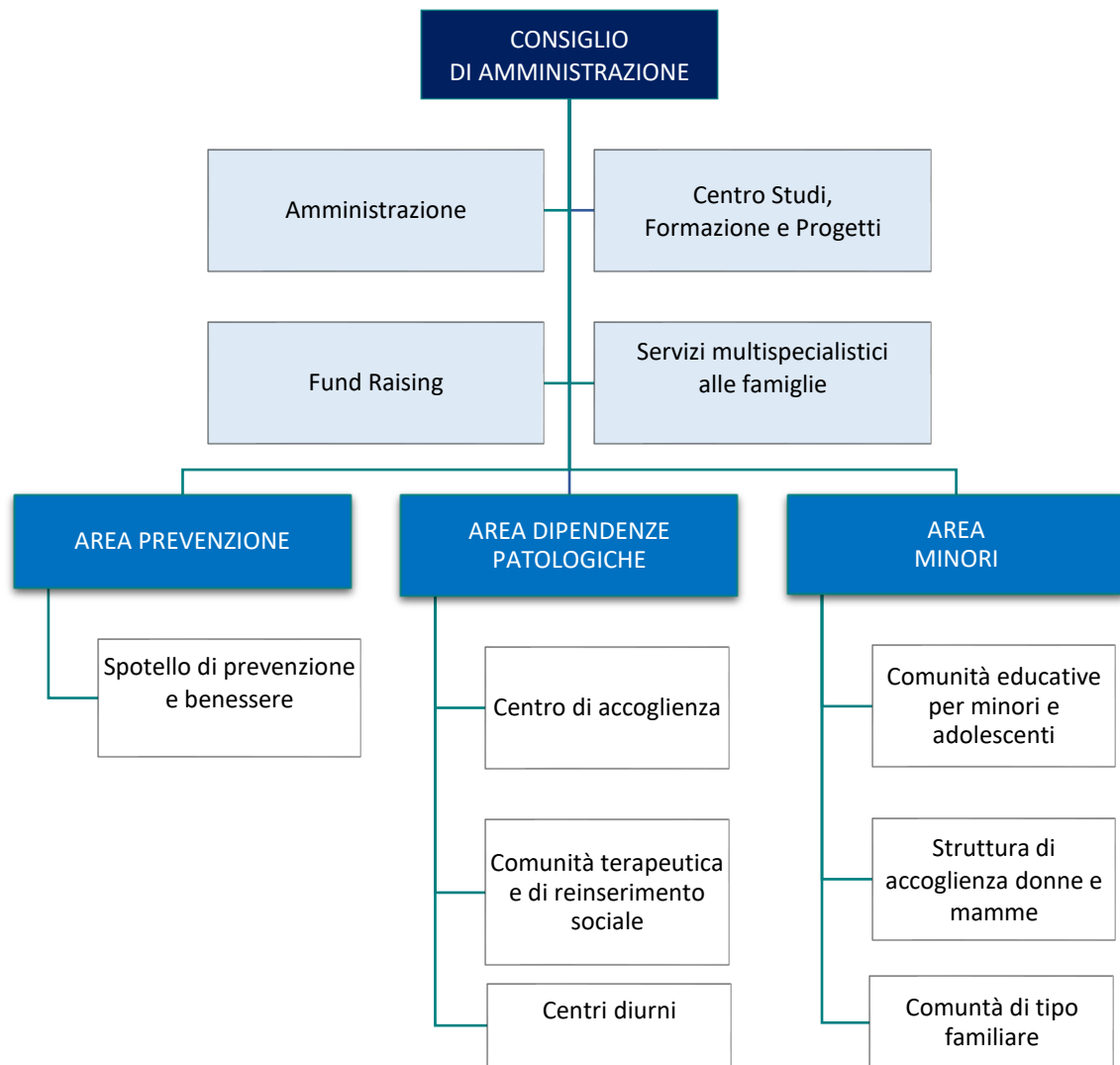

Stakeholder

Gli stakeholder di OIKOS sono molto variegati, come variegati sono i loro interessi. Attraverso il Bilancio sociale la Fondazione vuole mantenere informati tutti questi soggetti in maniera chiara e trasparente sulle attività realizzate e i risultati raggiunti, sullo stato avanzamento dei progetti in corso, sull'impatto delle azioni realizzate, sulla provenienza e sull'impiego delle risorse finanziarie e sugli obiettivi futuri.

Si tratta di soggetti interessati genericamente a conoscere gli effetti delle azioni realizzate dall'ente. Costituisce per l'organizzazione l'ambiente in senso ampio che, favorevole o sfavorevole, pone le basi, positive o negative di sviluppo futuro.

Sono costituiti sia dalle persone prese in carico da OIKOS e dalle loro famiglie (adulti con dipendenze patologiche, minori vittime di violenze fisiche o psicologiche e mamme in difficoltà) che dai destinatari dei progetti di prevenzione e promozione del benessere (studenti, docenti, giovani, famiglie).

Tutti coloro che oltre a versare la quota associativa, partecipano attivamente alla concretizzazione dei progetti e prestano la propria attività lavorativa in maniera gratuita, senza percepire alcun compenso. Nella veste di socio valutano i risultati di gestione e formulano le linee strategiche e gli obiettivi futuri.

Tutti i soggetti con i quali OIKOS collabora per meglio dialogare con le istituzioni, per sviluppare progetti e organizzare eventi sul territorio.

Persone fisiche o imprese che attraverso erogazioni liberali e 5 per mille donano denaro o beni all'organizzazione per la realizzazione delle attività e il perseguimento della mission.

Enti locali con le quali OIKOS ha stipulato convenzioni e dai quali provengono le rette per sostenere gli ospiti delle comunità (Comuni, Provincia di Ancona, Regione Marche)

Coloro che con il proprio lavoro retribuito permettono la realizzazione di alcune attività che non potrebbero essere gestite dai volontari. Si tratta sia di dipendenti che di collaboratori che operano regolarmente con l'Fondazione.

Tutte le Istituzioni Pubbliche (Dipartimento Dipendenze Patologiche; Tribunale per i Minorenni; Ambiti territoriali sociali; Servizi Territoriali Dipendenze Patologiche; Scuole; consultori familiari) che attraverso patrocini, convenzioni e finanziamenti legati a specifici progetti permettono la realizzazione di tutte le attività OIKOS.

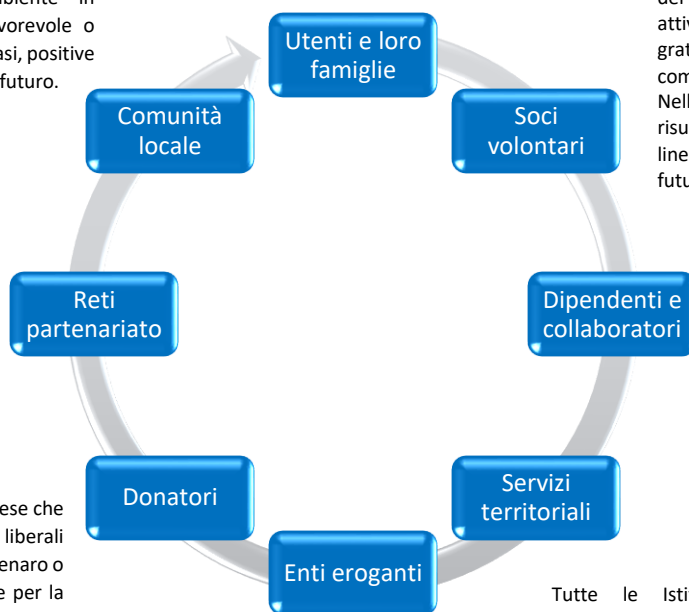



CATEGORIE	INTERESSE	COINVOLGIMENTO	INTENSITÀ
Utenti Tutte le persone prese in carico dalle Comunità e loro famiglie. Destinatari della prevenzione	Essere curati Essere aiutati nel non incorrere nei rischi derivanti dall'assunzione di sostanze	Gruppo operativo interno Questionario di valutazione della qualità del servizio Incontri pubblici Incontri individuali	Informazione Consultazione
Soci volontari Soci cooperatori non lavoratori	Solidità economico-finanziaria dell'azienda Erogazione di servizi di utilità sociale Impatto sociale	Assemblea Riunioni Periodico "Semaforo Verde" Sito internet	Informazione Consultazione
Dipendenti e collaboratori Personale dipendente, professionisti, consulenti, volontari	Senso di appartenenza Valorizzazione e crescita della persona Conciliazione vita/lavoro Clima aziendale Salute e sicurezza	Riunioni Equipe Supervisione Eventi	Informazione Consultazione Co-progettazione Co-produzione Co-gestione
Reti di partenariato Reti territoriali, altri enti del terzo settore, imprese del territorio, enti locali, P.A., istituti scolastici, forze dell'ordine, parrocchie, oratori	Condivisione di valori Raggiungimento di obiettivi comuni Collaborazione	Progettazione, gestione, realizzazione, monitoraggio di interventi	Informazione Consultazione Co-progettazione Co-produzione Co-gestione
Enti erogatori Comuni, Provincia di Ancona, Asur Marche, altre Aziende sanitarie extra regionali,	Correttezza erogazione dei trattamenti terapeutici Integrità Serietà Affidabilità Professionalità Solidità aziendale Capacità di rispondere ai bisogni Impatto sociale	Relazioni periodiche Riunioni operative tra equipe Colloqui rivolti all'utenza gestiti da servizi invianti e equipe delle comunità Tavole rotonde Focus group Equipe multidisciplinari	Informazione Consultazione Co-progettazione Co-produzione Co-gestione
Servizi /Enti invianti Servizi per le dipendenze patologiche, Servizi Sociali Comuni, Strutture detentive, UEPE, Prefettura, Tribunali	Capacità di rispondere ai bisogni Integrità Serietà Affidabilità Professionalità	Contatti diretti Riunioni Seminari	Informazione Consultazione Co-progettazione Co-produzione Co-gestione
Donatori e sostenitori 5x1000 Raccolte fondi	Trasparenza e correttezza Integrità Capacità di raggiungere gli obiettivi Impatto sociale	Sito internet Flyers Mail House Organ	Informazione
Comunità locale Cittadinanza	Attività svolta Impatto sociale	Sito internet Eventi	Informazione



PERSONE CHE LAVORANO PER OIKOS



Dipendenti

Per lo svolgimento delle proprie attività, l’Fondazione può assumere lavoratori dipendenti o avvalersi di prestazioni di lavoro autonomo o di altra natura esclusivamente nei limiti necessari al loro regolare funzionamento oppure nei limiti occorrenti a qualificare o specializzare l’attività svolta. In ogni caso, il numero dei lavoratori impiegati nell’attività non può essere superiore al cinquanta per cento del numero dei volontari (art. 33 Codice terzo settore).

Per la tipologia di attività svolta, OIKOS ha la necessità di affiancare al lavoro gratuito dei volontari, quello retribuito di dipendenti e collaboratori specializzati con particolari professionalità richieste dalla legge.

Al 31.12.2023 i **dipendenti** OIKOS sono complessivamente **40**, di cui l’82,50% con contratto a tempo indeterminato e il 10% con contratto full time. Il totale dei dipendenti è costituito prevalentemente da donne (75%), ha un’età media di 39 anni e un’anzianità media di lavoro di 7 anni. **Il CCNL applicato a tutto il personale dipendente è UNEBA.**

Composizione dipendenti	2023	2022
RUOLO		
Quadri	1	1
Impiegati	37	42
Operai	2	
GENERE		
Donne	30	34
Uomini	10	9
ETÀ		
< 35 anni	17	20
35-50 anni	14	16
> 50 anni	9	7
Età media	39	43
ANZIANITÀ		
Anzianità media di lavoro	7,38 anni	7 anni
CONTRATTO		
Dipendenti a tempo indeterminato	33	36
Dipendenti a tempo determinato	7	7
Full-time	4	5
Part-time	36	38
TOTALE DIPENDENTI	40	43
Turnover	2023	2022
N. dipendenti al 31.12.2021	43	46
N. dipendenti entrati nell’anno	21	14
N. dipendenti usciti nell’anno	24	17
N. dipendenti al 31.12.2021	40	43

Il rapporto tra retribuzione annua lorda massima e minima dei lavoratori dipendenti è di 1 a 2.



Volontari e servizio civile

A causa delle crisi pandemica in questi ultimi due anni il ruolo dei volontari è stato ridotto, in quanto non è stato possibile garantire attività di fundraising ed eventi dal vivo. Il loro aiuto si è rilevato comunque prezioso per poter portare avanti le attività ordinarie delle nostre comunità

Nel 2023 OIKOS ha potuto contare sulla collaborazione di 142 volontari, dei quali circa 60 hanno garantito un apporto costante soprattutto all'interno delle strutture, mentre i restanti hanno fornito il proprio supporto in maniera occasionale.

CORSO DI FORMAZIONE PER ASPIRANTI VOLONTARI

Insieme alla Cooperativa sociale Vivere Verde, Fondazione OIKOS organizza percorsi formativi per gli aspiranti volontari. Nel 2023 il corso è stato organizzato in due sedi: Ancona e Jesi

Luogo	N. di incontri	Durata	N. partecipanti	N. nuovi volontari
Ancona	5	90 minuti	28	14
Jesi	5	90 minuti	23	

Nel 2023 Fondazione OIKOS ha ospitato quattro ragazzi del servizio civile: 2 presso le comunità di Castelplanio, 2 nelle comunità per minori

Formazione

Nella tabella che segue è riportata la sintesi dell'attività formativa realizzata nel 2023.

Struttura OIKOS coinvolta	Argomento della formazione	data formazione	n. ore di formazione
Paides	Strumenti educativi e interventi Educativi tramite role-playing	17/04/2023	8
Paides	Strumenti educativi e interventi Educativi tramite role-playing	21/11/2023	6
Paides	Strumenti educativi e interventi Educativi tramite role-playing	21/11/2023	6
TOTALE			20

Struttura dei compensi, retribuzioni e indennità di carica

Totale lordo 2023	
29.000 euro	Memberi del CDA
0 euro	Organo di Controllo e Revisore Legale
744.217 euro	Dipendenti



OBIETTIVI E ATTIVITÀ



Dipendenze patologiche

L'attività di OIKOS in questo ambito ha lo scopo di **curare e reinserire nella società persone adulte con problemi di dipendenza patologica da sostanze o di tipo comportamentale.**

L'area Dipendenze Patologiche si occupa di persone con problematiche legate all'abuso di sostanze stupefacenti e alcolismo. All'interno delle tre Comunità e del Centro di Ascolto gli utenti vengono accompagnati in un percorso psico-socio-riabilitativo dalla dipendenza, il cui esito è la riabilitazione della persona e il suo reinserimento nella società.

Essendo il **coinvolgimento familiare fondamentale** per il buon fine dell'intero percorso che va dalla disintossicazione al reinserimento, OIKOS offre anche un **servizio psico-educativo alle famiglie degli utenti inseriti nelle Comunità.**

L'area Dipendenze Patologiche lavora a stretto contatto sia con l'area Prevenzione per l'osservazione dell'evoluzione di nuove dipendenze che con l'area Minori seguendo i programmi riabilitativi delle mamme dei bambini delle Comunità Educative.

STRUTTURE GESTITE

Abbazia di San Benedetto dei Frondigliosi a Castelplanio (AN), concessa in comodato ad uso gratuito dalla curia, dove si trova la Comunità terapeutica di recupero per persone dipendenti, suddivisa in:

- **KAIROS: Un Centro di Accoglienza residenziale** (12 posti)
- **KAIROS Semiresidenziale: Un Centro Accoglienza semiresidenziale** (6 posti)
- **ALGOS: Una Comunità terapeutica residenziale** (14 posti)
- **ALGOS Reinserimento: Una Comunità di reinserimento sociale** (8 posti)

Appartamento ad Ancona:

- **ARCHÈ: Centro Diurno per dipendenze patologiche** (9 posti)



Comunità terapeutica e Comunità di reinserimento



Centro Diurno



ATTIVITÀ 2023

Le attività di cura e riabilitazione dei nostri centri sono state garantite durante il 2023.

Tutte le strutture utilizzate sono state sanificate e messe in sicurezza come sancito a norma di legge.

All'interno delle nostre strutture **gli utenti in programma nel 2023** nell'area Dipendenze Patologiche sono stati **89**. Di questi 28 erano già presenti in OKOS ad inizio anno, mentre ci sono stati 61 nuovi ingressi.

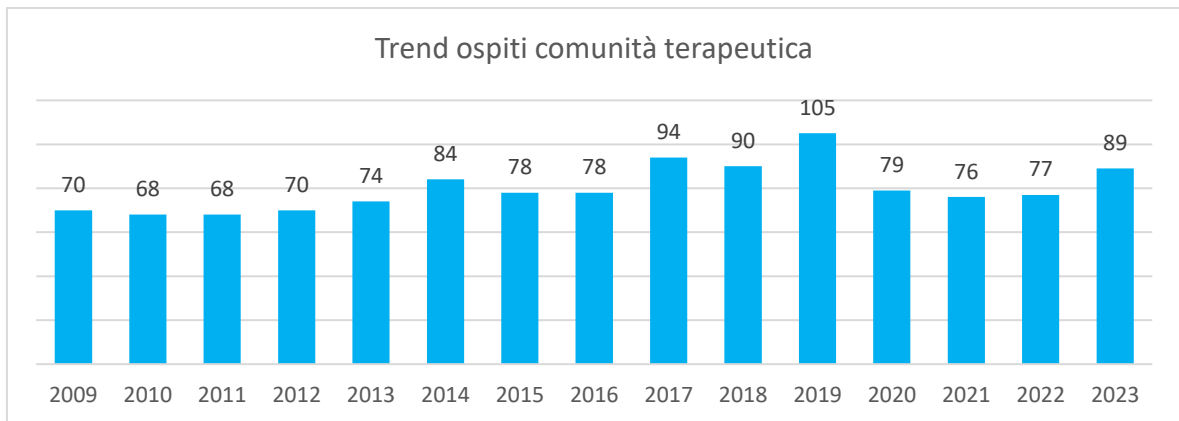

L'80% degli utenti provengono Dipartimenti delle Dipendenze Patologiche della provincia di Ancona, il 16% dalle altre province della Regione (6% Macerata, 3% Fermo, 1% Ascoli Piceno, 6% Pesaro-Urbino) e il 4% da SERT di fuori Regione.

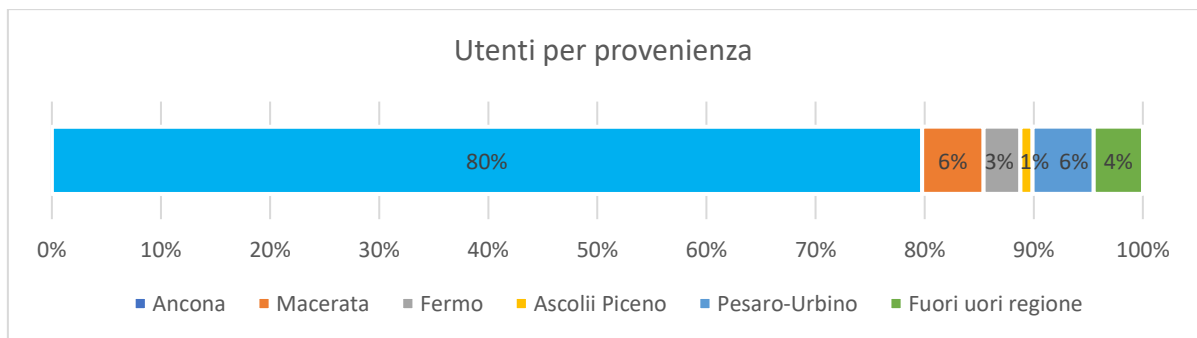

Gli utenti in programma nella Comunità terapeutica di recupero da dipendenze patologiche sono in prevalenza uomini (76%), il livello di scolarizzazione è medio-basso e l'età media è di 40 anni.

**UTENTI DELLE COMUNITÀ DIPENDENZE PATOLOGICHE SUDDIVISI PER PROVENIENZA**

Regione Marche		Fuori Regione	
Agugliano	4		
Ancona	25	Foligno	1
Barbara	2	San Salvo	2
Castelfidardo	2	Spoletto	1
Colli al Metauro	1		
Corinaldo	1		
Corridonia	1		
Falconara	7		
Filottrano	1		
Jesi	6		
Macerata	2		
Maiolati Spontini	2		
Monte San Vito	4		
Montefano	2		
Montemarciano	1		
Offida	1		
Osimo	7		
Ostra Vetere	2		
Pesaro	2		
Porto Recanati	2		
Porto San Giorgio	1		
Porto Sant'Elpidio	1		
San Lorenzo in Campo	2		
Santa Maria Nuova	2		
Sant'Elpidio a Mare	1		
Senigallia	3		
TOTALE DA REGIONE MARCHE	85	TOTALE FUORI REGIONE	4

Turnover	2023	2022
N. utenti ad inizio anno	28	20
N. utenti entrati nell'anno	+ 61	+ 57
N. utenti usciti nell'anno	- 65	- 49
N. utenti a fine anno	24	28

L'area ha ricevuto durante l'anno numerose **richieste di ingresso** provenienti dagli STDP³ delle Marche (Area Vasta n. 1, 2, 3, 4, 5) e dai SerT⁴ di altre Regioni, **di queste 61 si sono tradotte in nuovi ingressi nelle strutture OIKOS.**

³ STDP: Servizio Territoriale Dipendenze Patologiche

⁴ SerT: Servizi per le Tossicodipendenze

Nel 2023 sono usciti dalla Comunità 65 utenti, di cui:

- 8 hanno raggiunto gli obiettivi prefissati
- 26 hanno abbandonato volontariamente il programma
- 23 sono stati trasferiti in un'altra struttura
- 8 sono stati dimessi

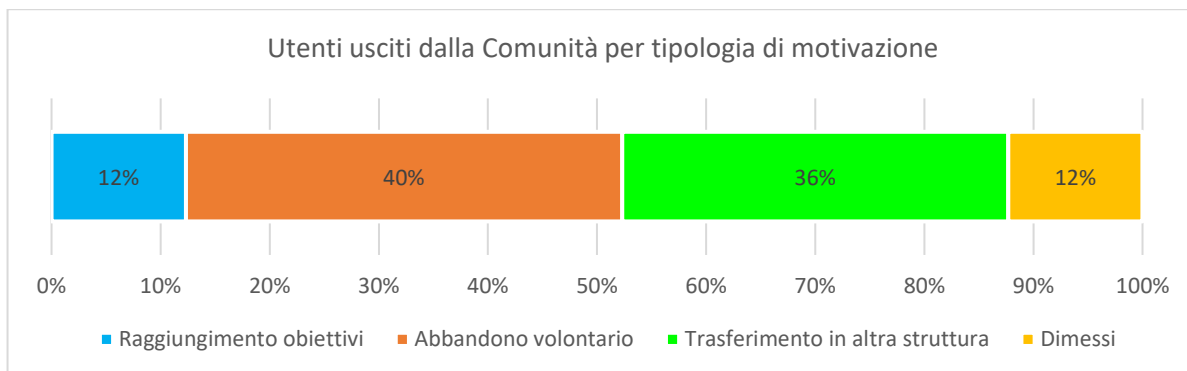

Rispetto agli esiti dei programmi occorre tenere presente che: il completamento di un programma non indica l'avvenuta "guarigione" del tossicodipendente, essendo tale patologia definita come "cronica e recidivante" (OMS); va sottolineato comunque che nella letteratura internazionale, la maggiore permanenza in un percorso residenziale, è correlata positivamente ad un miglioramento della qualità della vita e ad una minore incidenza di ricadute.



Minori

L'attività di OIKOS in questo ambito ha lo scopo di **sostenere e tutelare minori vittime di violenza, donne e mamme prive di supporto familiare e sociale, adolescenti al limite**. Ruolo chiave ha la famiglia, luogo ottimale per la crescita di un bambino.

Purtroppo, però **non sempre la famiglia rappresenta il luogo sicuro ove crescere**, perché non sempre i genitori riescono a sviluppare il proprio potenziale umano e crescere in maniera sana i propri figli.

Il rischio evolutivo **maggiore** è che i **minori trascurati e maltrattati diventino adulti violenti**, malati psichiatrici, devianti sociali, tossicodipendenti, con altissimi costi umani e sociali. L'accoglienza in comunità, nei casi necessari, ha l'obiettivo di interrompere la trasmissione intergenerazionale della violenza.

Attraverso le sue strutture **OIKOS offre un rifugio sicuro ed uno spazio nel quale le persone e i bambini possono affrontare e rielaborare le proprie esperienze traumatiche, per poi ricostruire nuovi rapporti basati sulla fiducia e sul rispetto, nonché sulla consapevolezza.**

STRUTTURE GESTITE

- Una Casa a Ponte Pio (AN)
- **PAIDES: Comunità Educativa per Minori età 0-12 anni e 3-12 anni** (8 posti per minori e 4 posti per mamme)
- Due Appartamenti a Monte Roberto (AN)
- **GHINÈ: Struttura di Accoglienza per Donne e Mamme con bimbi** (4 posti per donne e 8 posti per bambini)
- Un Appartamento ad Ancona
- **ANANiA: Comunità Psicoeducativa ed un Centro Diurno per minori ed adolescenti età 12-17 anni** (9 posti residenziale e 10 posti diurno)
- Casa-famiglia
- **NON TEMERE⁵: Comunità Familiare residenziale minori 0-6 anni senza mamma** (4 posti)



Comunità Educativa per Minori



Accoglienza donne e madri



Comunità Psicoeducativa per Minori e Adolescenti e Centro Diurno

⁵ Collaborazione conclusa a fine settembre 2023

ATTIVITÀ 2023

Di seguito sono evidenziati gli utenti che nel 2023 sono stati accolti nelle strutture:

- 1) **Comunità Educative per minori e adolescenti**
- 2) **Comunità Alloggio per mamme**

COMUNITÀ EDUCATIVE PER MINORI E ADOLESCENTI

Nel 2023 i **minori ospitati** nelle Comunità Educative per minori ed adolescenti di OIKOS sono stati complessivamente **39**, di cui 5 con mamme. Di questi circa la metà (46%) ha tra i 12 e i 17 anni.

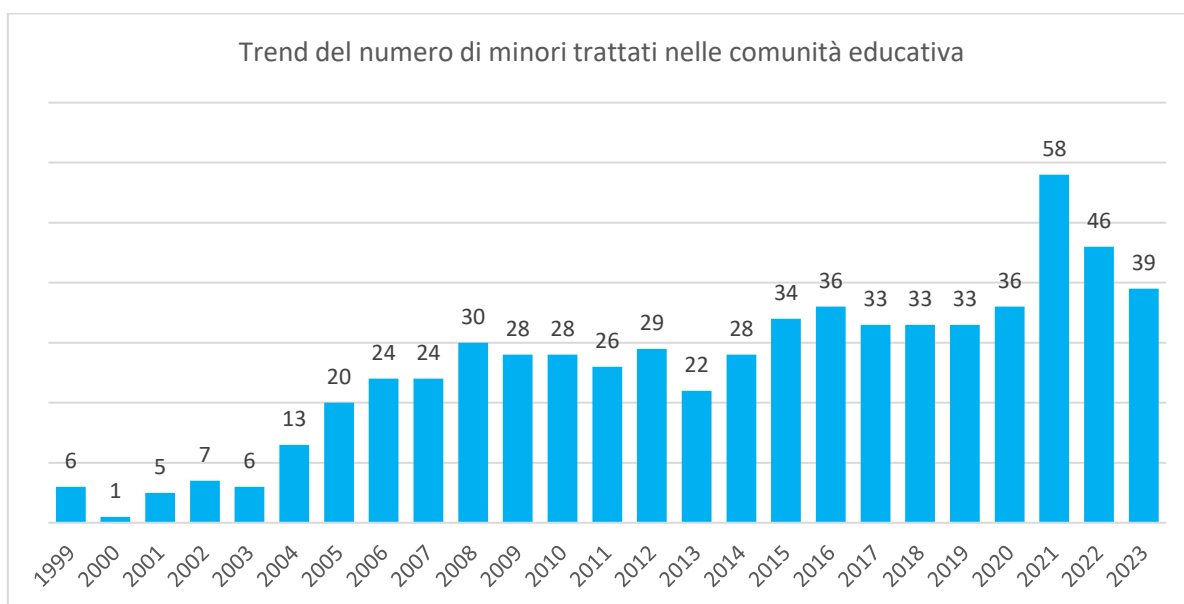

Composizione utenti	2023	2022
Totale minori ospitati	39	46
<i>di cui minori con mamme</i>	5	5
Fascia di età:		
0-3 anni	4	4
4-5 anni	2	2
6-11 anni	6	10
12-17 anni	18	30
18-19 anni (comunità Adolescenti)	9	0
GENERE		
Maschi	17	21
Femmine	22	25

I principali motivi di ingresso in Comunità sono l'inadeguatezza dei genitori, l'uso da parte dei genitori di sostanze stupefacenti e la violenza familiare. Dei 39 minori in programma, 15 hanno lasciato la Comunità entro l'anno.



Tempo di permanenza in comunità	2023	2022
Meno di un anno	4	3
Da uno a tre anni	8	15
Da quattro a cinque anni	3	1
Usciti dalla comunità	15	19

Turnover	2023	2022
N. utenti ad inizio anno	27	32
N. utenti entrati nell'anno	+ 12	+ 14
N. utenti usciti nell'anno	- 15	- 19
N. utenti a fine anno	24	27

COMUNITÀ ALLOGGIO PER MAMME

Nel 2015, accanto alla Comunità Educativa per Minori di Jesi, OIKOS apre Ghiné, il primo appartamento della Comunità Alloggio per mamme e figli. Il progetto nasce per dare un naturale proseguo ai progetti delle mamme che per un periodo sono collocate con i loro figli presso la Comunità Educativa Paides.

Nel 2023 gli appartamenti erano 2 e la **Struttura di Accoglienza per Donne e Mamme con bimbi** ospitava fino ad un massimo di 4 mamme e 8 bambini.

Qui gli educatori lavorano principalmente sul **sostegno alla genitorialità**, che significa far acquisire alle mamme la capacità di prendersi cura di sé e dei propri figli in maniera autonoma e responsabile, insegnare loro a fare scelte che concilino la propria autonomia con la tutela della prole e il rispetto dei loro bisogni. In quest'ottica, le mamme che lavorano partecipano alle spese di gestione e di consumo della casa.

Nel 2023 la **Struttura di Accoglienza Ghiné ha ospitato 2 nuclei familiari**.



Centro studi, prevenzione e progetti

Il Centro Studi, Prevenzione e Progetti svolge attività di **ricerca, progettazione sociale, analisi, comunicazione e formazione**, rapportandosi e coordinandosi con tutte le funzioni presenti in Fondazione.

Inoltre, implementa le **attività di prevenzione sul territorio**, in particolare all'interno delle **scuole**, attraverso la realizzazione di **LABORATORI e CENTRI DI ASCOLTO** rivolti a **STUDENTI, GENITORI E INSEGNANTI**, perché OIKOS ritiene questo aspetto fondamentale per contrastare la forte crescita del consumo di sostanze stupefacenti e l'insorgere di nuove preoccupanti dipendenze.

Perché la prevenzione delle dipendenze nella scuola?

La prevenzione universale attuata a livello scolastico è **uno dei compiti istituzionali ed imprescindibili della Sanità Pubblica e dell'Istituzione Scolastica**. Nello stesso tempo **la prevenzione delle dipendenze patologiche e l'educazione alla salute** è una delle **funzioni che la legge attribuisce alla scuola** (art. 104 del d.p.r. 309/90*). Tale funzione si deve svolgere attraverso **un'azione informativa ed educativa**, da esplicitare in **modo continuativo e strutturale**, attraverso **programmi che si avvalgano degli strumenti ordinari dell'attività scolastica e mediante una azione concertata e condivisa con le agenzie socio-sanitarie del territorio**.

L'azione preventiva non è buona di per sé, occorre che sia fatta bene. Per questo è **importante valutarne l'efficacia** (raggiungimento degli obiettivi), in termini di "cambiamento" anche se le variabili in gioco sono molte.

L'efficacia di un intervento aumenta se viene coinvolto tutto il contesto scolastico nelle sue varie componenti (docenti e non docenti, genitori e studenti) che, ognuna per la propria parte, devono conoscerlo, sostenerlo, realizzarlo.

In particolare, è importante il **coinvolgimento e il sostegno del corpo docente** di una scuola per rendere efficace un intervento di prevenzione delle dipendenze.

L'efficacia di un intervento aumenta se prevede momenti formativi rivolti agli insegnanti, in quanto il loro ruolo educativo implicito ed esplicito li rende efficaci moltiplicatori di azioni preventive.

**ATTIVITÀ 2023**

L'annualità 2023 ci ha visti coinvolti principalmente in due progetti di prevenzione:

- 3) **Piani Dipartimentali** per la **promozione del benessere**
- 4) **Prevenzione dal Gioco d'Azzardo patologico e dalle dipendenze patologiche**

PIANI DIPARTIMENTALI

Abbiamo portato a compimento le attività di **promozione del benessere** previste nei piani dipartimentali che vedo il nostro lavoro svolgersi nei territori di Ancona, Senigallia e Jesi.

STDP JESI - Interventi nelle scuole e Laboratori Tematici

Scuole coinvolte	Classi incontrate gennaio- dicembre 2023	N. di studenti coinvolti
Liceo Artistico Mannucci di Jesi	14	324
IC Carlo Urbani di Santa Maria Nuova	2	43
Totale	16	367

STDP SENIGALLIA - Cambiare il Punto di Vista

Scuole coinvolte	Classi incontrate gennaio- dicembre 2023	N. di studenti coinvolti
IC. Di Arcevia Montecarotto Serra de Conti	2	34
IC Menchetti di Ostra	3	49
Totale	5	83

STDP ANCONA – Sportello Prevenzione nelle scuole

Scuole coinvolte	CIC attivati	N. di studenti coinvolti
IC Galileo Ferraris di Falconara Marittima	1	16 studenti 6 insegnanti
IC Falconara Centro C. G. Cesare	1	12
IC Matteo Ricci di Polverigi - Camerata Picena - Agugliano	3	13 alunni 1 genitore
Totale	5	48



GIOCO D'AZZARDO E DIPENDENZE PATOLOGICHE

La nostra équipe è stata coinvolta in numerose azioni di prevenzione dal **Gioco d'azzardo patologico** e dalle dipendenze **tecnologiche**, attraverso l'attivazione di percorsi formativo- esperienziali di gruppo e di sportelli di ascolto individuali. Nello specifico tali progetti di prevenzione sono stati strutturati secondo tali modalità:

“CHE AZZARDO!?” e “DIPENDE ANCHE DA TE!”

Tipologia: metodica delle Abilità di Vita (Life Skills)

A chi è rivolto: studenti I e II anno della scuola secondaria di primo grado, docenti delle scuole coinvolte, genitori degli studenti coinvolti.

Soggetto attuatore: Fondazione OIKOS ETS e Polo 9

Descrizione sintetica: per gli studenti n. 3 incontri da 2 ore ciascuno. Per i docenti ed i genitori n. 2 incontri da 2 ore ciascuno. L'intervento pone l'accento sui fattori protettivi legati alla dipendenza, attraverso strumenti che permettono l'esperienza di abilità cognitive, emotive e relazionali di base. L'obiettivo è l'acquisizione di un comportamento versatile e positivo, utile ad affrontare efficacemente le richieste e le sfide della vita quotidiana. I contenuti, legati alle tematiche del Gioco d'Azzardo, vengono veicolati attraverso un percorso coinvolgente che prevede la discussione nel gruppo dei pari per gli studenti e l'utilizzo di tecniche come: gioco di ruolo, *brain storming*, *focus group*, domande stimolo.

UNO SPAZIO PER TE (CIC) - Solo Ambito Territoriale Sociale di Jesi

Tipologia: sportello di ascolto (CIC)

A chi è rivolto: studenti, docenti, genitori e personale ATA delle scuole di primo e secondo grado.

Soggetto attuatore: Fondazione OIKOS ETS

Descrizione sintetica: n. 20 ore di sportello condotto da professioniste che lavorano da anni nell'ambito della prevenzione e promozione del ben-essere. I CIC (Centri Informazione e Consulenza) rappresentano uno spazio fondamentale di ascolto, accoglienza e consulenza in merito sia alle tematiche legate alle dipendenze che quelle riferite all'eccessivo uso delle tecnologie nella vita relazionale. Lo sportello aiuta il singolo a riflettere sulla genesi e sull'evoluzione del disagio, aiutando chi accede allo spazio di ascolto ad individuare possibili vie di soluzione e cura o ad indirizzarlo verso specifici servizi territoriali. Il CIC non è il luogo della presa in carico della persona, è piuttosto il luogo in cui poter tracciare insieme al professionista d'aiuto un possibile percorso di soluzione al problema.

Modalità funzionamento:

- **COME:** libera iniziativa dello studente; richieste fatte dallo studente al docente referente o ad altro docente; richiesta del docente; richiesta della famiglia.
- **DOVE:** è necessario che i colloqui vengano svolti in un luogo tranquillo, possibilmente separato dagli ambienti di routine scolastiche dei ragazzi, in modo che venga rispettata al massimo la privacy di chi accede al servizio.
- **QUANDO:** i colloqui vengono svolti nella maggior parte dei casi in orario scolastico, nel giorno stabilito in fase di progettazione con la scuola.

**Gap/Dt JESI**

Scuole coinvolte	Classi incontrate/ CIC attivati gennaio- dicembre 2023	N. di studenti coinvolti
IIS Cuppari- Salvati	6 classi	126
IC C. Urbani	6 classi	118
IC C. Urbani - CIC	1 CIC	29
IIS Marconi Pieralisi	5 classi	98
Liceo Scientifico L. Da Vinci	1 CIC	34 studenti, 6 genitori
IIS Galileo Galilei	1 CIC	34 studenti, 4 genitori, 2 insegnanti
IIS Galileo Galilei	6 classi	138
IIS Galileo Galilei – Laboratorio Teatrale con spettacolo finale	1 classe	24
Liceo Artistico Mannucci – Laboratorio Teatrale con spettacolo finale	1 classe	26
Totale	25 classi e 3 CIC	639

È stato organizzato **1 Convegno gratuito** rivolto alla cittadinanza **“Adolescenti tra separazione e dipendenza tecnologica”** tenutosi il 13 Giugno 2023 presso il Palazzo dei Convegni di Jesi. Fondazione OIKOS ha partecipato all’iniziativa di **BOOKCROSSING**, in collaborazione con altri partner di progetto, prendendo parte alle iniziative di lettura organizzate sul territorio.

Gap/Dt SENIGALLIA

	Classi incontrate/ CIC attivati gennaio- dicembre 2023	N. di studenti coinvolti
IC. Corinaldo – Plesso Mancinelli	2 classi	36
IC Corinaldo – Plesso Ugo Foscolo	4 classi	80
IC Belardi- Senigallia Sud	4 classi	76
IC Menchetti di Ostra	3 classi	59
Totale	13	251

Gap/Dt ANCONA

Scuole coinvolte	Classi incontrate/ CIC attivati gennaio- dicembre 2023	N. di studenti coinvolti
IC Galileo Ferraris	13 classi	266
IC Bruno da Osimo	2 classi	45
IC Ricci di Camerata	5 classi	115
Totale	20	426

Gap/Dt FABRIANO

Scuole coinvolte	Classi incontrate/ CIC attivati gennaio- dicembre 2023	N. di studenti coinvolti
IC Italo Carloni, Cerreto D’Esi – CIC	1 CIC	10
IC Italo Carloni, Cerreto D’Esi – Incontri in classe	8 classi	160
IC Mestica, Cerreto D’Esi - giornate di attività ludico-ricreative	1 Istituto	5
Scuola dell’Infanzia Hansel e Gretel di Cerreto D’Esi - giornate di attività ludico-ricreative	3 classi	75
Liceo Scientifico Vito Volterra di Fabriano	6 classi	140
Tot. Classi /Studenti	17 classi 1 CIC	390



RISULTATI ECONOMICO FINANZIARI



Prospetti di bilancio

Il bilancio chiuso al 31/12/2023 della Fondazione OIKOS ETS si compone di stato patrimoniale, rendiconto gestionale e relazione di missione. Il bilancio d'esercizio è stato predisposto in conformità alle disposizioni stabilite dal DM del Ministero del lavoro e delle politiche sociali n. 39 del 5 marzo 2020 (in attuazione dell'art. 13 del d. lgs. n. 117/2017 cd. "codice del terzo settore") e al principio contabile ETS OIC 35.

Il bilancio d'esercizio della Fondazione è soggetto a revisione legale, secondo quanto stabilito dall'art. 31 del d. lgs. 117/2017.

Stato Patrimoniale

ATTIVO	2023	2022
B-IMMOBILIZZAZIONI	1.727.333	1.796.776
I- Immobilizzazioni immateriali	64.209	81.101
Concessioni, licenze, marchi e diritti simili	2.937	5.875
Altre	61.271	75.225
II - Immobilizzazioni materiali	1.637.091	1.689.641
Terreni e fabbricati	1.605.386	1.654.704
Impianti e macchinario	0	1.006
Attrezzature industriali e commerciali	4.517	7.180
Altri beni	27.187	26.750
III - Immobilizzazioni finanziarie	26.033	26.033
Partecipazioni in altre imprese	2.582	2.582
Altri titoli	23.451	23.451
C -ATTIVO CIRCOLANTE	646.837	822.965
I - Rimanenze	10.395	10.635
Prodotti finiti e merci	10.395	10.635
II - Crediti	452.182	588.061
Verso clienti	391.952	543.399
Crediti tributari	42.217	30.814
Verso altri	18.013	13.848
IV -Disponibilità liquide	184.259	224.268
Depositi bancari e postali	183.393	223.615
Denaro e valori in cassa	866	653
D -RATEI E RISCONTI	12.318	14.722
TOTALE ATTIVO	2.386.490	2.634.464



PASSIVO	2023	2022
A- PATRIMONIO NETTO	441.214	375.848
I Fondo di dotazione dell'ente	80.000	80.000
II Patrimonio vincolato	294.279	157.744
3) Riserve vincolate destinate da terzi	294.279	157.744
III Patrimonio libero	1.569	92.576
2) Altre riserve	1.569	92.576
IX Utile (perdita) dell'esercizio	65.365	45.528
B -FONDI PER RISCHI ED ONERI	160.670	17.443
3) Altri	160.670	17.443
C - TFR	496.893	497.267
D - DEBITI	1.232.232	1.671.040
1- debiti verso banche	681.184	891.495
3 - debiti verso soci per finanziamenti	1.100	4.700
6 -acconti	23.280	22.575
7- debiti verso fornitori	327.576	318.637
9 - debiti tributari	61.026	62.352
10 - debiti verso istituti di previdenza	47.127	53.970
11 - debiti verso dipendenti e collaboratori	70.709	233.170
12 - altri debiti	20.228	84.139
E - RATEI e RISCONTI	55.478	72.863
TOTALE PASSIVO	2.386.490	2.634.464



Rendiconto Gestionale

ONERI	2023	2022	PROVENTI	2023	2022
A) Costi da attività inter. generale	1.993.030	2.030.385	A) Ricavi da attività inter. generale	2.191.240	2.144.971
1) Materie di consumo e di merci	196.645	195.212	1) Proventi da apporti dei fondatori	0	1.080
2) Servizi	384.679	454.813	4) Erogazioni liberali	7.403	10.798
3) Godimento di beni di terzi	39.127	43.842	5) Proventi del 5 per mille	19.965	21.438
4) Personale	1.088.814	1.204.131	8) Contributi da enti pubblici	274.455	144.325
5) Ammortamenti	81.854	84.028	9) Proventi da contratti con enti pubblici	1.675.263	1.849.845
6) Accantonamento per rischi e oneri	144.931	2.236	10) Altri ricavi, rendite e proventi	203.759	106.850
7) Oneri diversi di gestione	56.980	46.123	11) Rimanenze finali	10.395	10.635
			SALDO ATTIVITÀ INT. GEN	198.210	114.586
C) Oneri attività di raccolta fondi		0	C) Proventi da raccolta fondi		0
			1) Proventi da raccolte fondi abituali		0
			2) Proventi da raccolte fondi occasionali		0
			SALDO RACCOLTA FONDI		0
D) Oneri attività finanziari e patrim.	53.840	47.536	D) Proventi attività finanziari e patrim.	820	61
1) Su rapporti bancari	15.525	23.116	1) Da rapporti bancari		61
2) Su prestiti	35.186	22.250	4) Da altri beni patrimoniali		0
6) Accantonamento per rischi e oneri	3.129	2.170			
			SALDO GESTIONE FINANZIARIA	(53.020)	(47.475)
E) Oneri di supporto generale	52.203	0	E) Proventi di supporto generale	8.452	12.308
1) Materie di consumo e di merci	0	0	1) Proventi da distacco del personale	8.452	12.308
2) Servizi	52.203	0	2) Altri proventi di supporto generale		
3) Godimento di beni di terzi	0	0			
4) Personale	0	0			
5) Ammortamenti	0	0			
7) Altri oneri	0	0			
			SALDO ATTIVITÀ SUPPORTO GEN.	(43.751)	12.308
TOTALE ONERI E COSTI	2.099.073	2.077.921	TOTALE PROVENTI E RICAVI	2.200.512	2.157.340
			RISULTATO ANTE IMPOSTE	101.439	79.419
			Imposte d'esercizio	(36.074)	(33.891)
			RISULTATO DI GESTIONE	65.365	45.528

Composizione dei ricavi

Come si evince dal prospetto del Rendiconto Gestionale, la maggior parte dei ricavi e proventi di competenza dell'esercizio, in conformità alla mission istituzionale di Fondazione OIKOS, è stata collocata nella sezione "Ricavi e proventi da attività di interesse generale", perché tali proventi sono appunto direttamente connessi alle attività considerate tali dallo statuto di OIKOS.

Le voci dei proventi più significative all'interno di tale sezione sono quelle di:

- "Erogazioni liberali", costituite da ricavi dell'esercizio non classificabili come proventi da raccolta fondi perché non determinati da attività di tale natura, provenienti da donatori privati per il sostegno alle attività degli utenti delle strutture
- "Proventi per 5x1000", derivanti da una erogazione
- "Proventi da contratti con enti pubblici", che comprendono tutti i ricavi di competenza dell'esercizio provenienti da enti pubblici territoriali: AsT Pesaro Urbino Ast Ancona Ast Macerata Ast Fermo e Ast Ascoli Piceno per prestazioni socio-sanitarie e per la realizzazione di progetti di prevenzione della dipendenza da gioco d'azzardo patologico; Comuni per la residenzialità di minori presso le comunità educative e la frequenza del centro diurno; Istituti scolastici Galilei e Da Vinci per l'istituzione di sportelli di ascolto scolastico per la prevenzione del disagio e promozione del benessere per studenti, genitori e insegnanti
- "Contributi da enti pubblici", che includono la Regione Marche per la realizzazione di progetti ergoterapici
- "Altri ricavi rendite e proventi" che comprende ristori Covid erogati dalla Regione Marche e dalla AST Ancona e fatture relative a prestazioni erogate nell'esercizio precedente emesse sull'ASP 9, sul Liceo Da Vinci e sull'IIS Galilei, sull'Asur Marche sono state emesse fatture relative a prestazioni erogate in anni precedenti oggetto della causa ancora in corso.

Nel 2023 non sono state realizzate attività di raccolta fondi in forma organizzata e continuativa, per questo motivo nella lettera D) del Rendiconto gestionale non sono stati imputati né costi né ricavi specifici.

La tabella che segue mostra esclusivamente i proventi da fonti pubbliche ricevuti dalla Fondazione nell'esercizio di riferimento. La differenza con le somme riportate nel rendiconto gestionale è data da proventi e ricavi provenienti da soggetti privati.

PROVENTI DA FONTI PUBBLICHE	Euro 2023
A.5) Proventi del 5x1000	
Ministero del lavoro e delle politiche sociali: 5x1000	19.965,00
A.8) Contributi da enti pubblici	
ASP AMBITO IX	3.324,53
AZIENDA SANITARIA TERRITORIALE DI ANCONA (SENIGALLIA)	74.541,78
BANCA D'ITALIA	8.333,33
ISTITUTO DI ISTRUZIONE SUPERIORE "G. GALILEI"	984,10
LICEO SCIENTIFICO STATALE "L. DA VINCI"	3.960,00
REGIONE MARCHE	183.311,95
ASP AMBITO IX	3.324,53
AZIENDA SANITARIA TERRITORIALE DI ANCONA (SENIGALLIA)	74.541,78
BANCA D'ITALIA	8.333,33
ISTITUTO DI ISTRUZIONE SUPERIORE "G. GALILEI"	984,10



PROVENTI DA FONTI PUBBLICHE	Euro 2023
LICEO SCIENTIFICO STATALE "L. DA VINCI"	3.960,00
REGIONE MARCHE	183.311,95
ASP AMBITO IX	3.324,53
AZIENDA SANITARIA TERRITORIALE DI ANCONA (SENIGALLIA)	74.541,78
BANCA D'ITALIA	8.333,33
ISTITUTO DI ISTRUZIONE SUPERIORE "G. GALILEI"	984,10
LICEO SCIENTIFICO STATALE "L. DA VINCI"	3.960,00
A.9) Proventi da Contratti con enti pubblici	
ASL 2 LANCIANO VASTO CHIETI	28.113,05
ASP AMBITO IX	153.463,71
AUSL UMBRIA 2	5.434,62
AZIENDA SANITARIA TERRITORIALE DI ANCONA (AN)	295.751,83
AZIENDA SANITARIA TERRITORIALE DI ANCONA (JESI)	112.492,41
AZIENDA SANITARIA TERRITORIALE DI ANCONA (SENIGALLIA)	52.568,84
AZIENDA SANITARIA TERRITORIALE DI ASCOLI PICENO	20.805,93
AZIENDA SANITARIA TERRITORIALE DI FERMO	29.865,80
AZIENDA SANITARIA TERRITORIALE DI MACERATA (CM)	74.461,13
AZIENDA SANITARIA TERRITORIALE DI MACERATA (MC)	41.050,18
AZIENDA SANITARIA TERRITORIALE DI PESARO E URBINO	45.392,33
CENTRO PER LA GIUSTIZIA MINORILE	16.708,50
CIRCONDARIO IMOLESE ASP	14.842,08
COMUNE DI ANCONA	271.537,65
COMUNE DI ASCOLI PICENO	37.620,55
COMUNE DI CAGLI	23.205,00
COMUNE DI CASTELRAIMONDO	20.611,50
COMUNE DI COLLI AL METAURO	46.458,00
COMUNE DI FALCONARA MARITTIMA	97.379,65
COMUNE DI GABICCE	65.781,21
COMUNE DI MONTEFELCINO	38.317,50
COMUNE DI OSIMO	37.620,55
COMUNE DI PESARO	32.879,33
COMUNE DI SANREMO	16.720,00
COMUNE DI SANT'ELPIDIO A MARE	52.333,70
UNIONE DEI COMUNI LE TERRE DELLA MARCA SENONE	43.848,23
ASL 2 LANCIANO VASTO CHIETI	28.113,05
ASP AMBITO IX	153.463,71
AUSL UMBRIA 2	5.434,62
AZIENDA SANITARIA TERRITORIALE DI ANCONA (AN)	295.751,83
AZIENDA SANITARIA TERRITORIALE DI ANCONA (JESI)	112.492,41
AZIENDA SANITARIA TERRITORIALE DI ANCONA (SENIGALLIA)	52.568,84
AZIENDA SANITARIA TERRITORIALE DI ASCOLI PICENO	20.805,93
AZIENDA SANITARIA TERRITORIALE DI FERMO	29.865,80
AZIENDA SANITARIA TERRITORIALE DI MACERATA (CM)	74.461,13
AZIENDA SANITARIA TERRITORIALE DI MACERATA (MC)	41.050,18
AZIENDA SANITARIA TERRITORIALE DI PESARO E URBINO	45.392,33
CENTRO PER LA GIUSTIZIA MINORILE	16.708,50
A.10) Altri ricavi, rendite e proventi	
ASP AMBITO IX	17.625,99
ASUR MARCHE (ANCONA)	66.689,79
CIRCONDARIO IMOLESE ASP	226,06
Regione Marche	11.820,51
ISTITUTO DI ISTRUZIONE SUPERIORE "G. GALILEI"	1.170,00
LICEO SCIENTIFICO STATALE "L. DA VINCI"	840,00



ALTRE INFORMAZIONI



Impatti ambientali

L'attività svolta da Fondazione OIKOS, in linea generale non ha impatti ambientali di rilievo.

APPROVVIGIONAMENTI

I principali acquisti di merci fanno riferimento a prodotti alimentari e materiali di consumo per le comunità e cancelleria e stampati per gli uffici.

Gli acquisti provengono tutti da fornitori locali (100%).

L'utilizzo di carta uso ufficio è molto contenuto, anche grazie ad un processo di dematerializzazione.

OIKOS acquista sempre da fornitori selezionati e iscritti in un apposito elenco, con i quali collabora da anni. Tali enti sono periodicamente soggetti a verifica. Per acquisti di importo superiore a 5.000 euro l'ente chiede tre preventivi prima di effettuare la scelta.

Per migliorare e rendere più efficienti l'approvvigionamento Fondazione OIKOS ETS sta valutando l'ipotesi di centralizzare gli acquisti in capo alla cooperativa sociale Vivere Verde ETS con la quale ha sviluppato diverse sinergie e istituire un unico albo dei fornitori.

ENERGIA

Energia elettrica, metano e gasolio rappresentano le componenti dei consumi energetici in OIKOS. In particolare:

- L'energia elettrica è impiegata per l'illuminazione, il funzionamento degli elettrodomestici e delle macchine d'ufficio, gli ascensori e l'acqua calda. Nella Comunità di Monte Roberto sono stati installati dei pannelli solari per la produzione di acqua calda sanitaria.
- Il metano è utilizzato per riscaldamento e la produzione di acqua calda.
- Il gasolio/diesel viene utilizzato per gli automezzi. In questo caso gli acquisti di carburante sono solo in parte documentati; quindi, per il 2023 non è possibile valorizzare con precisione il consumo.

Consumi energia per fonti	unità misura	2023	2022
Energia elettrica	KWH	101.518	92.607
	Gj	94.06	333.39
Metano	mc	26.128	26.667
	Gj	982	1.026,23
Gasolio	litri	n.r.	n.r.
	Gj	n.r.	n.r.

Struttura	2023			2022		
	Energia elettrica Gj	Metano Gj	Totale Gj	Energia elettrica Gj	Metano Gj	Totale Gj
Paides Comunità minori + Uff. Amm	103,74	145,32	249,06	73,92	147,70	221,62
Anania Comunità adolescenti	60,56	229,40	289,96	64,89	213,10	277,99
Algos Comunità Dipendenze Pat.	196,09	577,76	773,85	182,97	560,44	743,41
Ghinè Comunità alloggio donne	6,82	n.r.	58,48	3,41	28,73	32,14
Archè Centro Diurno	5,45	53,03	6,82	5,00	n.r.	5,00
Totale	372,66	1.005,51	1.378,17	330,18	949,97	1.280,15

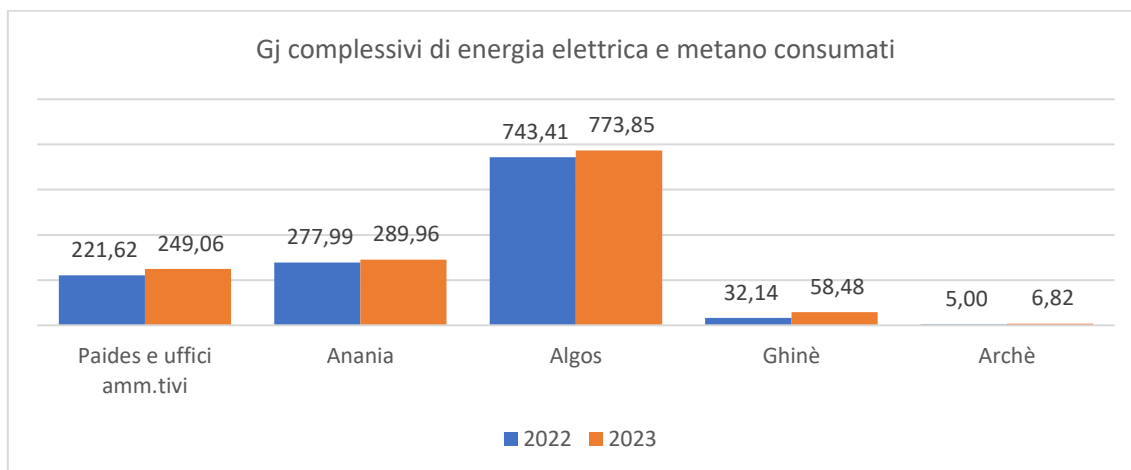

ACQUA

Anche i consumi di acqua sono poco rilevanti per il tipo di attività svolta. Nella tabella che segue vengono mostrati i consumi di acqua in mc per struttura.

Consumi di acqua	Unità di misura	2023	2022
Paides e Uff. amministrativi	mc	835	905
Anania	mc	825	764
Algos	mc	2.081	2.495
Ghinè	mc	172	866
Archè	mc	consumi inferiori al mc	
TOTALE	mc	3.913	5.030

Contenziosi e cause in corso

Nel corso dell'esercizio non si è avuto alcun contenzioso/controversia rilevante ai fini della rendicontazione sociale (relativamente a personale, salute e sicurezza, gestione dei servizi, tutela dei dati personali, aspetti ambientali).

È ancora in corso la causa avviata nel 2019 contro l'Asur Marche per il mancato pagamento delle prestazioni sanitarie erogate in favore di utenti minori ospiti delle strutture sociali OIKOS. Per l'importo in questione è stato costituito un Fondo spese contenziosi in bilancio per un valore di 160.670 euro.



Relazione dell'organo di controllo

Attestazione di conformità del Bilancio sociale alle linee guida di cui al decreto 4 luglio 2019 del Ministero del lavoro e delle politiche sociali, redatta dall'Organo di Controllo ai sensi dell'art.30, co. 7, del D.Lgs. n. 117 del 2017 l'Organo di Controllo è stato nominato nell'Assemblea ordinaria dello scorso anno, così come previsto dal D.Lgs. n. 117 del 3 luglio 2017, "Codice del Terzo Settore" (CTS) e questa relazione esprime un parere circa il monitoraggio effettuato sul bilancio sociale della Fondazione OIKOS ETS.

Identificazione e descrizione dell'oggetto dell'incarico e delle linee guida di riferimento

Il Bilancio sociale che viene presentato alla vostra attenzione è un documento che rendiconta sull'operato ed i risultati dell'anno 2023 della Fondazione OIKOS ETS. È stato redatto ai sensi dell'art. 14 del decreto legislativo n. 117/2017, che ne prevede l'obbligo per tutte le imprese sociali e per gli enti del terzo settore con ricavi superiori a 1 milione di euro, e secondo linee guida di cui al decreto ministeriale 4 luglio 2019 e successive modificazioni.

La normativa richiede all'Organo di Controllo di monitorare l'osservanza delle finalità civiche, solidaristiche e di utilità sociale da parte della Fondazione OIKOS ETS e di attestare la conformità del Bilancio sociale alle linee guida suindicate.

Nel monitoraggio l'Organo di Controllo espone le risultanze delle verifiche effettuate e delle verifiche periodiche in osservanza alle norme e ai principi di comportamento enunciati dal Consiglio Nazionale dei Dottori Commercialisti e degli Esperti Contabili con documento del dicembre 2020.

Non sono stati adottati ulteriori standard di rendicontazione.

La responsabilità dei dati illustrati nel Bilancio sociale resta dell'Organo amministrativo.

Svolgimento delle verifiche, individuazione degli obiettivi e modalità di esecuzione degli accertamenti

L'Organo di Controllo ha verificato la rispondenza della struttura del Bilancio sociale rispetto all'articolazione per sezioni di cui al paragrafo 6 delle linee guida, la presenza nel Bilancio sociale delle informazioni di cui alle specifiche sotto-sezioni esplicitamente previste al paragrafo 6 delle linee guida; l'indicazione dei motivi per i quali specifiche sezioni o sotto-sezioni di cui al paragrafo 6 delle linee guida siano state omesse; il rispetto dei principi di redazione di cui al paragrafo 5 delle linee guida di cui al decreto ministeriale 4 luglio 2019 e successive modificazioni.

Il processo di verifica si è svolto con riferimento alla normativa vigente, mediante raccolta di informazioni e documentazione reperite dai rappresentanti della Fondazione OIKOS ETS per esaminare il flusso di informazioni che ha generato i dati riportati. Sono state identificate argomentazioni, aspetti e criticità da riportare nel Bilancio sociale.

Ai sensi della sezione 8 paragrafo 6 delle linee guida di cui al decreto 4 luglio 2019 del Ministero del lavoro e delle politiche sociali la Fondazione OIKOS ETS ha svolto le attività nel presente esercizio, in via esclusiva le attività di interesse generale di cui all'art. 5, co. 1, del CTS, così come indicato nell'articolo 2 dello Statuto.

È stato verificato il perseguimento dell'assenza di scopo di lucro soggettivo e il rispetto del divieto di distribuzione anche indiretta di utili, avanzi di gestione, fondi e riserve a fondatori, associati, lavoratori e collaboratori, amministratori ed altri componenti degli organi sociali di cui all'art. 8, co. 1 e 2, del CTS e l'osservanza delle finalità civiche, solidaristiche e di utilità sociale.

Dichiarazione conclusiva con espressione del giudizio sull'attestazione

Nel complesso i dati e le informazioni consentono, ragionevolmente, una corretta rappresentazione e visibilità delle attività della Fondazione OIKOS ETS. L'Organo di Controllo in base alle procedure di verifica svolte esprime giudizio positivo circa la conformità con le linee guida del Bilancio sociale di Fondazione OIKOS ETS.

Jesi, 30 aprile 2024

L'Organo di Controllo
Paolo Spreti



Come ci puoi aiutare!

Grazie ai nostri donatori, in questi venticinque anni abbiamo potuto fare tanto: abbiamo accolto oltre **400 bambini**, **1.000 ragazzi** e **100 mamme**.

Ma la richiesta dei nostri servizi è sempre in costante crescita per tale ragione gli sforzi richiesti sono sempre di più.

Se vuoi, anche tu puoi essere parte attiva delle nostre attività!

Dona subito! È semplice e veloce: con una donazione anche piccola puoi dare ad OIKOS un importante contributo! Alcuni esempi: **con 20 euro** ci aiuti ad acquistare gli accessori necessari a mamme e bambini; **con 35 euro** partecipi alle spese per l'arredo di una stanza della Comunità; **con 50 euro** regali un'ora di consulenza psicologica per la prevenzione del disagio giovanile, oppure un'ora di terapia psicologica per i nostri bambini...

Sostienici con una donazione...

- Bonifico bancario presso **INTESA**
Codice IBAN: **IT33H0306921203100000001237**

***Benefici Fiscali:** tutte le donazioni sono deducibili o detraibili dalla dichiarazione dei redditi. Conserva le ricevute di versamento!*

...oppure scegli un'altra forma di sostegno:

- [Eredità e lasciti](#)
- [Donazioni in memoria](#)
- [5 per mille dell'IRPEF a Fondazione OIKOS ETS](#)
- [Volontariato](#)
- [Organizza un evento a favore di Fondazione OIKOS ETS](#)

*Nessuno è autorizzato a riscuotere contributi in nome o per conto della Fondazione OIKOS ETS.
Chi intende effettuare donazioni può farlo con bonifico bancario intestato alla Fondazione OIKOS ETS.*



FONDAZIONE OIKOS ETS

SEDE LEGALE e AMMINISTRATIVA:

Via Planina 2, (Loc. Ponte Pio)
60030 Monte Roberto (AN)

Codice Fiscale: 91004970421

CONTATTI

Tel: 0731.213125 – Fax: 0731.213126

Mail: info@OIKOSjesi.it

PEC: OIKOS@pec.OIKOSjesi.it
